EMERGIE

Číslo 3/2022

Co v tomto vydání naleznete?

Slovo výkonného ředitele

Rozhovor o automatizaci a průmyslové robotice

Informace z HR oddělení

Stravenková multi pass karta v novém

Nový logistický projekt v Plazech

Pracovní návštěva v Kladně

Prozradili na sebe

Otázka pro ...

Nejen o fotografování se Stanislavou Hejnovou*

Pozvánka na benefiční akci v Liberci

... a mnoho dalšího

Titulní fotografii pořídila Stanislava Hejnová, rozhovor na str. 15-16

EMERGIE čtvrtletník společnosti EMERGE, a.s., vychází 4x ročně

Adresa redakce EMERGE, a.s., Bezděčín 130, 293 01 Mladá Boleslav - Bezděčín

Redakce redakce@emerge.cz

Redakční rada Lukáš Burian, Ondřej Vacek, Zdeněk Jinoch, Iveta Čadilová, Ladislav Kubeček, Tomáš Vašina

Tisk TISKÁRNY B.N.B., spol. s r.o

Jakékoli užití části nebo celku zde publikovaných informací je možné pouze za předpokladu uvedení zdroje (časopis EMERGIE)

Vydavatel www.emerge.cz

Příští číslo vyjde v prosinci

září 2022

Obsah čísla

str. 2-3

- Obsah čísla
- Slovo výkonného ředitele

str. 3-4

- Automatizace a průmyslová robotika s Filipem Šolcem

str. 5-6

- Informace z oddělení HR Iveta Čadilová
- Nové zkušební centrum
- Pracovní a životní jubilea

str. 7-8

- Stravenková karta Sodexo a výsledky dotazníkového šetření

str. 9

- Nový logistický projekt v Plazech

str. 10-11

- Návštěva v Kladně

str. 12-13

- Prozradili na sebe

str. 14

- Otázka pro ...

str. 15-16

- Nejen o fotografování se Stanislavou Hejnovou

str. 17

- Benefice Kašparovo taškaření

str. 18

- Lanovkou na Ještěd s GOPASS

str. 19

- Milostivé léto II - šance pro dlužníky
- Vyhodnocení minulé osmisměrky

str. 20

- Osmisměrka

Slovo výkonného ředitele

Vážení zaměstnanci,

léto a doba dovolených je za námi a já doufám, že jste si všichni odpočinuli a užili si léto s rodinami a přáteli.

Jsou před námi poslední měsíce tohoto roku, které nebudou jednoduché, stejně jako dosud. Krize na Ukrajině se sice, zdá se, vyvíjí pozitivním směrem, ale zdaleka není u konce. Určitá pozitiva lze vnímat i v rámci trhu, musíme ale dál zůstat připraveni a situaci vyhodnocovat na týdenní bázi. Výroba ve ŠKODA AUTO a.s. se navyšuje oproti prvnímu pololetí, což je pro nás dobře. Dochází k „zastropování“ cen energií, i když pro výrobní firmy to stále není úplně optimálně dojasněno, což nám dává alespoň určitou jistotu v rámci výhledu do plánu vývoje nákladů a finanční strategie.

Rád bych Vás touto cestou požádal o podporu. Podporu v tom, abychom co nejvíce zamezili plýtvání a nepotřebným výdajům. V tomto je pro nás prioritou dodržování kvality a udržování pořádku a základních pravidel nakládání s energiemi. Prosím o svědomitost a udržení povědomí každého z Vás.

Dalším poměrně jednoduchým krokem, kterým můžete přispět jsou Vaše nápady. Pokud máte nápad, jak by se daly určité věci, které jsou ve Vaší kompetenci, dělat jinak, lépe, efektivněji, nebojte se oslovit nadřízeného, nebo firemního ombudsmana. Letos se již podařilo zrealizovat na oddělení technologie nápad automatizace ručního pracoviště, který firmě přinese výrazné zlepšení kvality a zároveň zvýšení produktivity výroby. Velmi jim za to děkuji. Jsem velmi hrdý na to, že kolegové již zpracovávají další nápad, který přinese podobný efekt.

Společné foto týmu auditorů koncernu VW a zástupců EMERGE

Slovo výkonného ředitele

V září jsme měli tu čest zúčastnit se výběrového programu auditní skupiny koncernu VW. Přivítali jsme 5 vedoucích pracovníků auditních oddělení koncernu (zástupce VW, ŠKODA AUTO a.s, Bentley a MAN), kteří provedli jednodenní audit provozu Bezděčín. Byla to velmi přínosná návštěva, která nás posunula opět o kus vpřed v rámci zlepšování interních procesů. Bylo to pro nás dobré i v rámci přípravy na dvoudenní audit z VW, který proběhne ve dnech 4. - 5.10.2022 a bude zaměřen na procesní připravenost nových projektů SK49, které v Bezděčíně chystáme. Tímto bych všechny rád poprosil o svědomitou přípravu a podporu. Výsledek je pro nás velmi důležitý a cílem je samozřejmě získat hodnocení A.

Jsem velmi rád, že Vám touto cestou mohu oznámit, že se nám podařilo získat další velký projekt, kterým je velká logistická služba pro zákazníka Škoda AUTO a.s. Jedná se o tzv. JIS logistickou službu, o níž určitě přineseme článek v některém z dalších čísel. I z toho důvodu, že se nám v tomto segmentu velmi daří, jsme přistoupili ke zřízení nové divize - Divize komerční logistiky, která podobné projekty zpracovává a řídí od začátku přes uvedení do provozu, až do případného ukončení.

Závěrem bych už jen rád oznámil jednu pozitivní zprávu. Od října 2022 dojde k navýšení hodnoty stravenek z 85 Kč na 100 Kč a zároveň přejdeme z papírových stravenek na elektronickou Multi pass kartu, kterou budete moci platit v restauracích, případně místech, kde je podporována. Více se dočtete dále v časopise. Jsem velmi rád, že můžeme tyto změny realizovat i v době, která není úplně příznivá. V listopadu již tedy očekávejte stravenky v „novém“ provedení.

Děkuji,

Lukáš Burian

O automatizaci a průmyslové robotice s Filipem Šolcem

Jak se Vám v EMERGE líbí?

V EMERGE se mi líbí, je to z mého pohledu dynamická společnost s jasnou, poměrně štíhlou organizační strukturou, která umožňuje rychle rozhodovat o investicích a strategii v dalším směřování. Jsem velmi rád, že se jedná o 100% českou společnost a s hlavním akcionářem je možné se osobně setkat. Dále oceňuji mladý management s neotřelými postupy. Společnost znám od roku 2018 a vnímám tedy obrovskou proměnu, kterou prošla směrem k profesionálnímu Automotive dodavateli.

Jaké jsou Vaše kompetence?

Zodpovídám za tým, který zajišťuje projekty průmyslové automatizace a robotiky. V podstatě si pod tím můžete představit několik hlavních směrů, například podpora obchodního oddělení ve fázi poptávky svařenců pro jednotlivé automobilky, kde zajistíme úvodní návrh layoutu pracoviště, kapacitní výpočet počtu robotů a operátorů. Další kompetencí je následné zajištění konstrukce, virtuální simulace, výroby, montáže a programování robotický linek, převážně v závodech EMERGE. A jako další významnou kompetenci vnímáme standardizaci robotických pracovišť, jejich řízení a komponentů, ze kterých mají být postaveny. Pro zajímavost doplňuji informaci o pracovištích svých kolegů, je to samozřejmě Bezděčín, ale také Olomouc a Martin (SR).

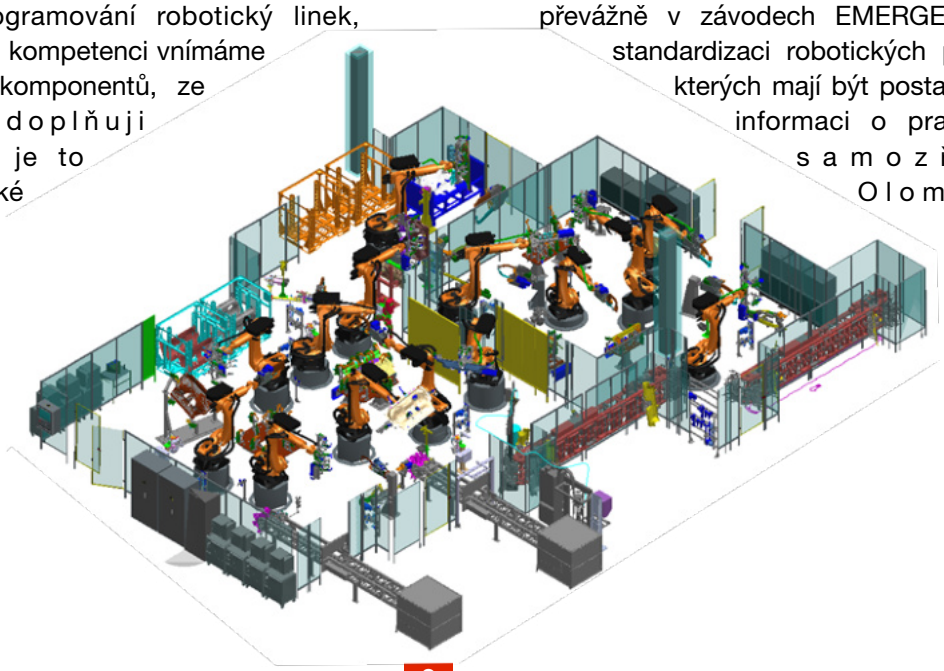

O automatizaci a průmyslové robotice s Filipem Šolcem

Co pro Vás projekt FT Automation znamená?

Je to pro mě srdeční záležitost, díky které jsem našel svoji cestu z velké nadnárodní společnosti, FTA jsem založil v roce 2016. Nesu odpovědnost za vlastní rozhodnutí a technická řešení, která jsou často pro konkurenty neproveditelná, nespoléhám se na neustálé opakování již provedených instalací a snažím se nacházet nové cesty a prostředky k dosažení cílů EMERGE. Někdy nazývám práci našeho týmu LEGEM pro velké kluky a my si v FTA rádi hrajeme 😉. Začlenění FTA do skupiny EMERGE bylo logickou volbou pro obě společnosti.

Filip Šolc

Filip Šolc - manažer průmyslové automatizace a robotiky

Prozradíte na sebe něco?

Proč ne. Mám rád historii, cestování – obzvláště to dobrodružné, horskou turistiku, lední hokej a české pivo. Moc rád bych se jednou podíval do pohoří Ťan-šan a k jezeru Bajkal, tak uvidíme, jestli se mi tento cestovatelský sen někdy splní?!

Co Vy a rodina?

U nás doma je převaha žen, tedy moje partnerka a dvě dcery ve školním věku s mnoha zájmy, což někdy vyžaduje složitou logistiku. Po domě se nám střídavě pohybují ještě 2 kočky a pes, takže bývá občas dost živo.

Máte nějaký vzkaz pro naše čtenáře?

Jděte si za svými sny, nevzdávejte se, i když vypadá situace občas beznadějně a buďte svobodní!

Co je nového na HR oddělení

Představení nového zkušebního centra na pobočce v Bakově nad Jizerou

Datum prvního září mají všichni spojený se začátkem školní docházky Vašich dětí, pro naši firmu to znamenalo začátek školící linky v závodě v Bakově nad Jizerou, na které se pracovalo několik měsíců. Tento projekt byl úspěšně dokončen a naše interní školitelka Klára Němečková mohla začít školit nové kolegy na upraveném pracovišti. Školení probíhá třikrát týdně. Noví zaměstnanci absolvují toto vstupní školení a to v pondělí, ve středu a v pátek.

Kde se nové pracoviště nachází?

Nová školící linka se nachází v Bakově nad Jizerou v Tyršově ulici. Ale marně byste ji hledali v ostrém provozu, protože je zhotovena v areálu údržby, kde je klid na vysvětlení a ukázku všeho, co je potřeba si osahat, než člověk nastoupí do práce. Zkušební linka slouží hlavně k pomoci "parťákům" při zaškolování nových lidí. Hlavní myšlenkou, se kterou byla linka projektována, je seznámení se prakticky s výrobní dokumentací, s vadnými vzorky a vším, s čím, se člověk může následně potkat v provozu.

Jak probíhá samotné školení?

Školení se skládá ze tří částí. První část je teoretická, druhá praktická se vzorky a třetí je ukázka linky.

V teoretické části se zaměřujeme na všeobecné informace o chování v provozu, seznámení s D/DTL díly a s kompletní dokumentací, kterou každý zaměstnanec musí vyplňovat v rámci svého úseku. Zároveň se klade důraz na dodržování bezpečnosti práce a pohybu v provozu. Na závěr teoretické části je vstupní test dle pozice (operátor / logistika).

Následně si noví zaměstnanci vyzkouší rozpoznat dobrý a špatný svár na dílech. Cílem této školící části je si vyzkoušet už při začátku pracovního procesu rozpoznání kvality sváru.

Poslední částí školení je přesun ke zkušební lince, kde jsou seznámeni s nástěnkou výrobní dokumentace. Prakticky jim ukážu a vysvětlím pracovní pokyny, balící předpis, TPM0, kontrolní zápis a sledování produkce. Zároveň s nimi projdu a ukážu, kde naleznou katalog vad. Součástí zkušební linky je ukázka ovládání a signalizace linky (co jaká signalizace znamená).

A co nás čeká do budoucna?

Aktuálně pracujeme na výrobě nových vzorků pro školení kvality sváru jak z Bezděčína, tak ze závodů v Bakově nad Jizerou (Tyršova a Výsluní). Též je v plánu měsíční přezkoušení z rozpoznávání kvality sváru, jak pro nové tak, i pro stávající zaměstnance. Vizí do budoucna je neustále vylepšovat a zdokonalovat proces zaškolení a přezkoušení všech od operátorů, seřizovačů, parťáků až po kvalitáře.

Z pohledu vývoje firmy je zaškolování procesů nedílnou součástí rozvoje firmy.

Veronika Marková

Rádi bychom i poděkovali a oslavili s našimi kolegy jejich životní anebo pracovní jubilea

Životní jubilea

Jméno	Pozice
Martina Gottwaldová	Kontrolor kvality
Lenka Horáková	Operátor výroby
Radomír Janko	Administrativní pracovník ve výrobě
Helena Kopecká	Operátor výroby
Bohdan Michálek	Operátor výroby
Eva Remišová	Operátor výroby
Jana Satýnková	Operátor výroby
Monika Slabá	Operátor výroby
Stanislav Špringler	Operátor výroby
Zdeněk Jinoch	Ředitel divize služeb
Soňa Vašíčková	Operátor výroby
Vilém Dedecius	Operátor výroby
Pavel Fröhlich	Mistr
Jiří Hanuš	Operátor výroby
Květoslava Hončlová	Operátor výroby
Roman Kumprecht	Operátor výroby

Radek Škaloud

Jan Hájek

Pracovní jubilea

Jméno	Pozice
Andrea Barešová	Asistent a anayltik
Petra Berná	Expedient
Josef Falta	Nástrojář
Michal Hlotan	Operátor výroby
Miloš Janko	Operátor logistiky
Marcela Kopecká	Koordinátor výroby
Zdeňka Kotyzová	Operátor výroby
Markéta Kyselová	Operátor logistiky
Lenka Nohová	Administrativní pracovník
Renata Rusnoková	Operátor výroby
Jiřina Sedláčková	Operátor výroby
Radek Škaloud	Robotik
Iveta Kašparová	Operátor výroby
Eva Kesziová	Operátor výroby
Jana Poskočilová	Operátor výroby
Eva Remišová	Operátor výroby
Alena Řežábová	Asistent back office
Eva Svoboda	Dělník drobných prací
Helena Trenčanská	Pracovník kontroly - provozní
Koloman Vagay	Koordinátor skladu
Miroslav Žídek	Mistr logistiky
Jan Hájek	Svářecí specialista
Dita Jaklová	Operátor výroby
Jan Veverka	Dělník drobných prací

Lenka Nohová

Zdeněk Jinoch

více o nových
nástupech našich
kolegů v týmu EMERGE

Stravenková karta a výsledky dotazníkového šetření

Vedení společnosti rozhodlo vyřešit situaci benefitu stravenek. Během letních měsíců byl spuštěn rychlý průzkum spokojenosti. Tohoto průzkumu se zúčastnilo bezmála 60% zaměstnanců společnosti.

Na základě výsledku průzkumu dalo přednost elektronické Multi pass kartě před klasickou papírovou stravenkou 79% zúčastněných zaměstnanců.

	KARTA	PAPÍROVÁ POUKÁZKA
Platíte vždy přesnou částku	✓	✗
Při ztrátě o benefit nepřijdete	✓	✗
Slevy u vybraných partnerů	✓	✗
Nejširší síť provozoven	✓	✓
Platba mobilem	✓	✗
Bezkontaktní platby	✓	✗
Šetří lesy	✓	✗
Platby v automatech na jídlo	✓	✗

Společnost bude od měsíce října 2022 přecházet na modernější elektronickou multiproduktovou kartu - Multi pass kartu. V druhé polovině měsíce října budou Multi pass karty k vyzvednutí u personalistů jednotlivých poboček.

Platnost kreditu na Multi pass kartě je až 16 měsíců, platí vždy od 1.září a ztrácí platnost k 31. prosinci následujícího roku. Aktuální přehled partnerů a provozoven najdete na webové stránce https://mujpass.cz/

Vedení společnosti zároveň odsouhlasilo navýšení nominální hodnoty stravenek od měsíce října 2022 společně s výplatou mzdy za měsíc listopad. Pro zaměstnance ve zkušební době na 50 Kč a pro zaměstnance po zkušební době na 100 Kč. Původní hodnoty stravenek byly 40 Kč a 85 Kč.

Iveta Čadilová

Jakou stravenku preferujete

Jakou stravenku preferujete?
457 odpovědí

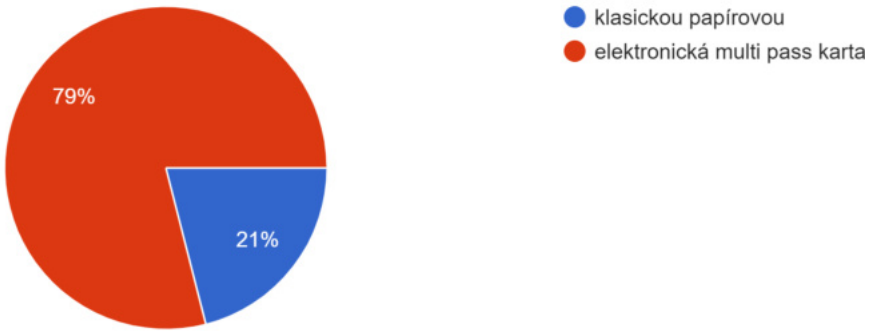

Možnost zálohy na mzdu PalmApp

Využijete možnost vyplacení zálohy na mzdu?
415 odpovědí

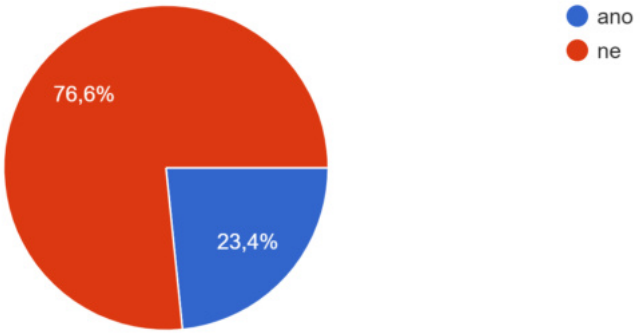

Stravenková karta a výsledky dotazníkového šetření

Jaké benefity jsou pro Vás zajímavé?

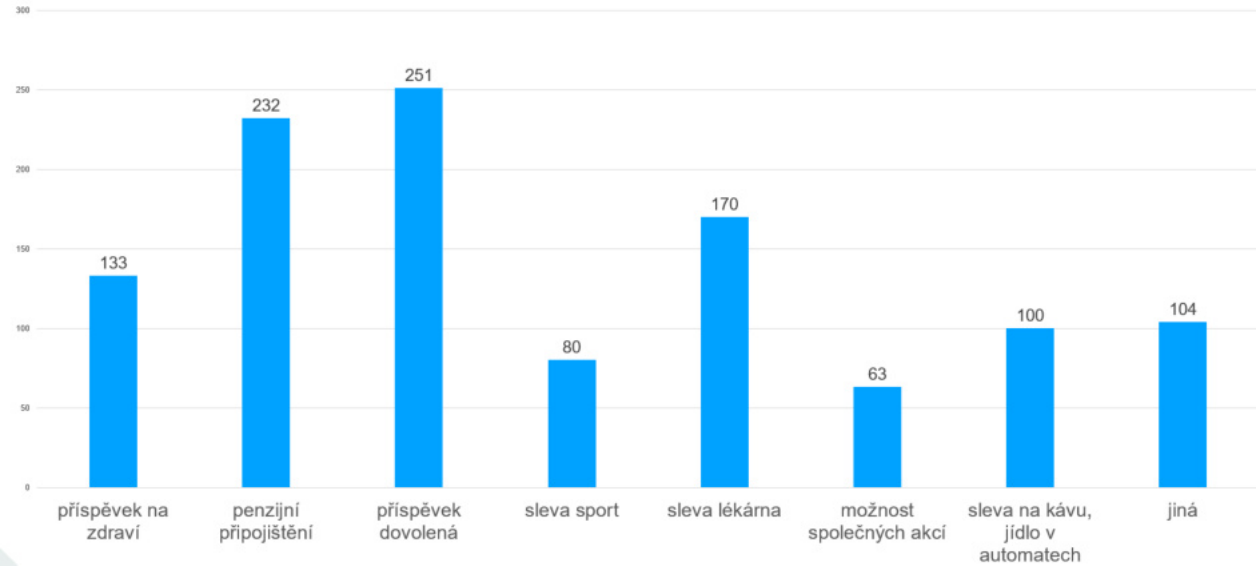

Jako nápady pro zpestření firemních benefitů lidé vybrali tyto:

- 13. plat
- Příspěvek na dojíždění do zaměstnání
- Slevy (na elektroniku, kulturu, bazén, na produkty firmy)
- Příspěvek na bezlepkovou dietu
- Vyšší příspěvek na stravné
- Vyšší příspěvek na čistící a prací prostředky

Jaká forma sdílení informací by Vám vyhovovala nejvíc?

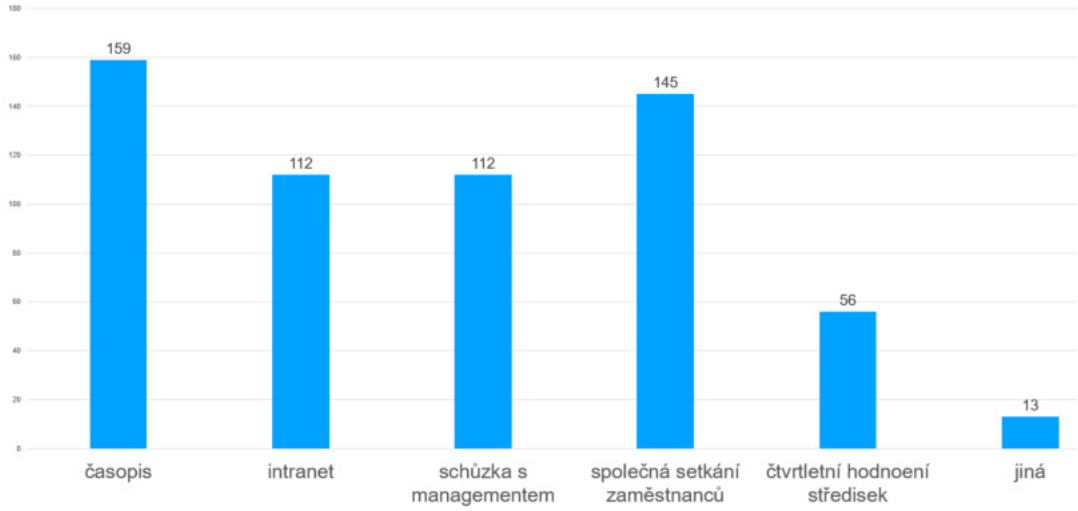

Další navrhované způsoby komunikace:

- Soukromý e-mail
- Pravidelné porady
- Mobilní aplikace
- Obrazovka v jídelnách s aktuálními informacemi

Nový projekt v Plazech

Na základě výběrového řízení, ve kterém naše společnost EMERGE a.s. uspěla, jsme od 1.7.2022 převzali skladování Originálních dílů a Příslušenství v externím skladu D+D Park v Plazích pro Škoda Auto. Kontrakt na tento projekt je na 5let. Jedná se o sklad o rozloze 30 000 m², cca 50 zaměstnanců, z tohoto je 50 % lidí s OZ. V tomto projektu opět propojujeme dva světy a pomáháme najít uplatnění našim kolegům s handicapem, kteří jsou velmi platnými členy týmu. Na tomto projektu pracujeme v informačním systému zákazníka.

Jinak je tento projekt čistě logistický a jeho součástí jsou:

A) Příjem zboží od externích a interních dodavatelů

- Převzetí a kontrola DL od dodavatelů ŠA a zaevidování LKW
- Vykládka LKW
- Kvalitativní a kvantitativní kontrola zboží dle DL dodavatele (počty kusů, neporušenost palet a balení).
- Příjem zboží do skladové evidence v systému SAP
- Zpracování případných neshod a jejich řešení podle pokynů Odběratele (reklamace, checklisty apod.).
- Evidence toku palet od dodavatele
- V případě potřeby štítkování, přebalení materiálu dle požadavků a pokynů Odběratele. Balící předpis je dostupný v SAP

B) Fyzické a systémové (ITM) uskladnění přijímaného materiálu do skladu dle skladového příkazu a lokačního systému.

C) Vyskladnění a expedice

- Vyskladnění materiálu ze skladu na základě skladových příkazů v systému SAP
- Systémové zabalení dodávky v ITM – dodávka zůstává v původní skladové paletě a stává se z ní expediční jednotka
- Označení expedičních jednotek evidenčními prvky – číslem expediční jednotky, označením zákazníka / státu atd. dle specifikace odběratele
- Zvážení expediční jednotky a odeslání dat do systému SAP
- V případě nebezpečných věcí kontrola balení a označení, případné doplnění
- Fyzická a systémová nakládka expedičního LKW dle specifikace pro daného zákazníka, nebo pro převoz do ŠPC, či jiného externího skladu a zaplombování
- Vystavení přepravních dokladů – náložných listů, dodacích listů, faktur, CMR, příloh k nebezpečným věcem dle ADR

A dále zde balíme jednotlivá kola

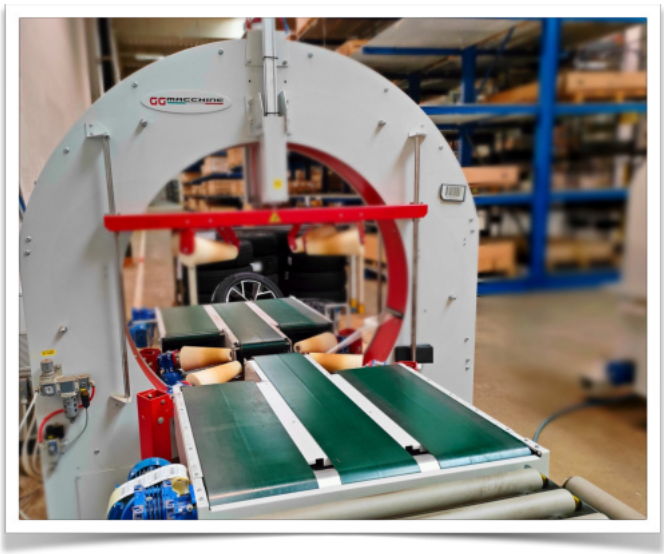

Na tuto činnost jsme pořídili zbrusu nový balící stroj, který našim zaměstnancům výrazně ulehčí práci.

D) Přebalení dílů do expedičního obalu stanovených zákazníkem

Jaroslav Štecha

Návštěva v Kladně se povedla a moc se líbila

Krásný zážitek na vysoké úrovni.

Zaměstnance tam i zpátky do Náchoda zavezl klimatizovaný autobus, což celkově napomohlo zvládat cestu v horkém počasí. Všichni si odvezli kromě spousty informací a zážitků na památku také malou pozornost. Věříme, že se podařilo spojit příjemné s užitečným a pomohli jsme tak lidem lépe chápat, jak důležitá je jejich pečlivá práce a také to, že jsou součástí celého procesu v rámci celosvětové sítě tohoto nadnárodního výrobce hračkářského průmyslu.

Pro zaměstnance provozovny v Náchodě jsme za podpory našeho významného zákazníka ve dnech 10. a 17. 8. 2022 zorganizovali návštěvu v provozu Kladno. Je to poprvé co jsme takovou možnost dostali a moc si toho považujeme. Děkujeme všem organizátorům této akce i vedení EMERGE, které celou akci financovalo a zvláštní poděkování Monice Dyntarové a Zdeňku Jinochovi za přípravu a organizaci celé akce. Oba se také návštěvy osobně účastnily.

skupina 10.8.2022

Návštěva v Kladně se povedla a moc se líbila

Oceňujeme velmi otevřený a vstřícný přístup našich hostitelů, kteří nám umožnili přístup do jinak nepřístupných prostor. Přítomní byli seznámeni s historií i budoucností firmy a také jednotlivých velmi specifických pracovišť počínaje logistikou, 3D modely až k vývoji a modelování v počítačích.

A za sebe mohu napsat, že jako nevidomého účastníka mě velmi potěšila malá pozornost, která se skládala z několika částí, které byly opatřeny Braillovým písmem s textem v překladu "Dobře si hrát". Byli jsme mile překvapeni jak ochotou zaměstnanců, tak i prostředím, ve kterém lidé pracují. Vážíme si také naší dlouholeté spolupráce, díky které naši zaměstnanci mohou mít možnost podílet se na přípravě a kompletaci již navržených výrobků. Velmi za tuto možnost a zážitek děkujeme. Ať je pro všechny strany práce opravdovou a potěšující hrou.

Ladislav Kubeček

Audio jak se vám líbilo?

skupina 18.8.2022

Prozradili na sebe ...

Milan Bez - "Den by měl mít víc jak 24 hodin".

Milan Bez - vedoucí skladu Plazy

Prozradíte na sebe něco?

Povahově jsem hodně soutěživý typ. Mám rád výzvy. Nesnáším lehkovážnost u lidí a laxnost.

Co Vy a rodina?

Mám tři děti, dvě dcery a 15 letého syna. Dcery jsou dospělé a z domova už jsou pryč. Doma nám zůstal už jen syn, který je v deváté třídě a ten už má jiné zájmy než my. Teď mi proto zbývá trošičku více času na své koníčky a další věci.

Jak trávíte volný čas?

Koníčků mám moc. Včelařím. Mám asi 15 včelstev. Sportuji, rád běhám, jezdím na MTB. Věnuju se i závodům, například Gladiator race. A pak mám ještě jednoho velkého koně, vařím pivo. Vlastním dokonce létající mini pivovar, to znamená, že využívám kapacitu jiných pivovarů, hlavně svých kamarádů. Pak si je distribuuji do krámů a pivoték, hospod, atd. To je opravdu zajímavé. Kde se mohou čtenáři víc? Na mých stránkách www.pivovarbezak.cz

Rád bych zde také zmínil, že díky svým koníčkům jsem měl možnost účastnit se reality show, jako je MasterChef Česko, tak BeerMaster Chef Česko. Dokonce jsem postoupil do finálové osmičky. Během října by mělo být odvysíláno na zveřejněno na Mall TV, možná ČT, Nova nebo Prima. Diváci mne mohou poznat i z té druhé strany. Dozvědí se, že to není jen o pití piva, ale i o jeho zkoumání, ochutnávání a hodnocení.

Jaká je Vaše neoblíbená činnost?

Uklízet po někom jiném, když po sobě nechá nepořádek. Napravovat chyby někoho jiného.

Líbí se Vám v EMERGE?

V EMERGE jsem teprve 3. měsíc. Myslím si, že společnost má dobré portfolio nejen hal, tak i velkého zázemí. Firma EMERGE má velkou budoucnost a to nejen na okrese Mladá Boleslav, tak i jak to pozoruji v Liberci i jinde. Uvidíme, jak to vše bude dál.

Máte nějaký vzkaz pro naše čtenáře?

Hlavně v dnešní době hodně zdraví. Ať se jim daří jak po pracovní stránce, ale i po té soukromé . Hlavně být v pohodě a ostatní přijde samo.

Více na tomto odkazu: https://www.emerge.cz/o-nas/firemni-casopis/milan-bez

rozhovor s Milanem Bezem

Iva Stupková - "Kolika jazyky mluvíš, tolikrát jsi člověkem".

Prozradíte na sebe něco?

Jmenuji se Iva Stupková a právě jsem oslavila 43. narozeniny. Pocházím z Bánova u Uherského Brodu, malé vesnice na Moravském Slovácku, blízko slovenských hranic.

V současnosti bydlím 10 let na Záskalí v Hodkovicích nad Mohelkou.

Jsem členkou místního sboru dobrovolných hasičů, kde jsem i jedno období působila jako kulturní referentka.

Moje oblíbené jídlo je pečené koleno a jeho přípravu jsem za léta přivedla k dokonalosti.

Ve volném čase si ráda vyjedu s manželem na motorce po Českém ráji, zajdu na lekci pilates, nebo se jdu jen tak projít do lesa. Také nepohrdnu dobrou knihou - detektivkou od Agathy Christie. Intenzivně se věnuji studiu španělského jazyka, protože španělsky mluvící země jsou mi velmi blízké a ráda je poznávám. Ne nadarmo se říká, Kolika jazyky mluvíš, tolikrát jsi člověkem".

Iva Stupková - vedoucí logistiky

Co Vy a rodina?

Jsem vdaná a s manželem společně vychováváme 3 teenagery, kluky. Do naší rodiny také patří 2 kočky.

Jaká je Vaše neoblíbená činnost?

Čištění zahrady od plevele a řezání dřeva.

Jak se Vám líbí v EMERGE?

Do EMERGE jsem nastoupila 1.7.2022. Jsem zde spokojená. Líbí se mi přístup firmy k zaměstnancům, a hlavně práce zde mi dává smysl.

Máte nějaký vzkaz pro naše čtenáře?

Ráda bych poděkovala všem za vřelé přijetí do týmu EMERGE!

Prozradili na sebe ...

Jana Weberová - "Nejraději mám procházky v lese".

Prozradíte na sebe něco?

Mzdovému účetnictví jsem se začala věnovat již před studiem na vysoké škole a i po skončení studií byla má volba jasná. Tato práce mě baví a naplňuje.

Co Vy a rodina?

S manželem žijeme v bytě v Praze spolu s naším německým drátosrstým ohařem Cyrilem.

Jak trávíte volný čas?

S přáteli a rodinou často hrajeme deskové hry a pořádáme turnaje. Také mě baví ponořit se do skládání puzzle či LEGA. S LEGEM ostatně souvisí i naše nadšení pro Dánsko, kam se rádi vracíme na dovolenou. Velmi rádi ale cestujeme i po České republice. Nejraději mám procházky v lese. Ráda si také odpočinu u dobré knížky.

Jaká je Vaše neoblíbená činnost?

Často u této otázky slyším jako odpověď žehlení. Zrovna tuto činnost považuji za téměř relaxační, protože si u ni dám skleničku dobrého vína a pustím nějaký napínavý seriál. Ostatní uklízecí aktivity ale opravdu nemusím.

Jana Weberová - mzdová účetní, Bezděčín

Líbí se Vám v EMERGE?

V EMERGE se s prostředím teprve seznamuji, ale již teď cítím, že se mi tady líbit bude. Po přechodu ze státní správy velice pozitivně vnímám zdejší dynamickou atmosféru a orientaci na výsledky. Také jsem moc ráda, že jsme sem mohly nastoupit společně s mojí výbornou kolegyní a kamarádkou Lenkou Chadimovou.

Máte nějaký vzkaz pro naše čtenáře?

Kolegům bych přála, aby se radovali z maličkostí a aby si z každého dne vzali jen to pozitivní, i když sama vím, že to občas není jednoduché.

Lenka Chadimová - "Vyčistím si hlavu při běhu, chozením po horách".

Lenka Chadimová - mzdová účetní, Bezděčín

Prozradíte na sebe něco?

V EMERGE pracuji od srpna letošního roku jako mzdová účetní.

Co Vy a rodina?

Rodinu mám. Mám dvě děti (10 a 8 let). Většinu volného času tedy trávím s nimi.

Jak trávíte volný čas?

Když mi zbyde čas na sebe, vyčistím si hlavu při běhu, chozením po horách nebo u vína.

Jaká je Vaše neoblíbená činnost?

Pomalý běh v dešti, náročné chození po horách a pití nedobrého vína 😊.

Líbí se Vám v EMERGE?

V EMERGE jsem krátce, přesto už teď můžu říct, že jsem spokojena. Přispívá k tomu i fakt, že mám skvělou kolegyni a že mě moje práce baví.

Máte nějaký vzkaz pro naše čtenáře?

Aby byli spokojeni a aby se na mzdovou účtárnu neváhali kdykoli obrátit, rády pomůžeme!

Lída a Stanislav Špringelovi - "Sníme o lepší době, která věříme přijde co nejdříve".

Lída a Stanislav Špringelovi

ŠPC Mladá Boleslav, Řepov

Prozradíte na sebe něco?

Oba dva jsme nastoupili z předchozí firmy. Po převzetí firmou EMERGE zde již pracujeme více jak deset let. Máme moc rádi hory a to celoročně. Rádi trávíme letní dovolenou u moře.

Poznáváme nové lidi se smyslem pro humor. Dost našeho volného času trávíme s vnoučaty Terezkou a Vojtíškem. Sníme o lepší době, která věříme přijde co nejdříve.

Co pro Vás práce v EMERGE znamená?

Stanislav: Jistota zaměstnání v dnešní nejisté době.

Ludmila: Jsem ráda, že můžu s invalidním důchodem pracovat.

Co byste chtěli zlepšit?

Oba: Pracovní prostředí. Vysoká prašnost, možnost větrání, vysoké teploty v letním měsících.

Co vás nejvíc motivuje?

Oba: Finanční odměna za vykonanou práci.

Co Vám nejvíc vadí?

Oba: Nejvíce nám vadí to, že lidé s různým druhem postižení, hendikepem pracují na normy.

Postrádáte něco ve firemním časopisu?

-

Stanislava Hejnová - "Pejsky fotím obzvlášť ráda, psi jsou můj život".

Co pro Vás práce v EMERGE znamená?

Práce v EMERGE pro mě znamená, jako pro handicapovaného člověka, mít možnost vůbec někde pracovat. Ne vždy se to může člověku se zdravotním postižením podařit. Proto si také práce v EMERGE moc vážím a jsem ráda, že zde mohu pracovat.

Co byste chtěla zlepšit?

V této složité době, kdy probíhá energetická krize mohu asi těžko něco zlepšit, ale bude moc dobře, když to všechno přežijeme a práce nám zůstane. To mi bude úplně stačit.

Co vás nejvíc motivuje?

No přesně ta práce. Člověk přece v životě musí pracovat. Nemohla bych zůstat doma jen tak. Nebavilo by mě to.

Co Vám nejvíc vadí?

Asi dojíždění do zaměstnání. Máme to ale snadnější díky tomu, že firma Saar Gummi Czech, s.r.o., se kterou spolupracujeme, nám poskytuje vlastní dopravu firemním autobusem. A vadí mi, že se najdou lidi, kteří i tak remcají.

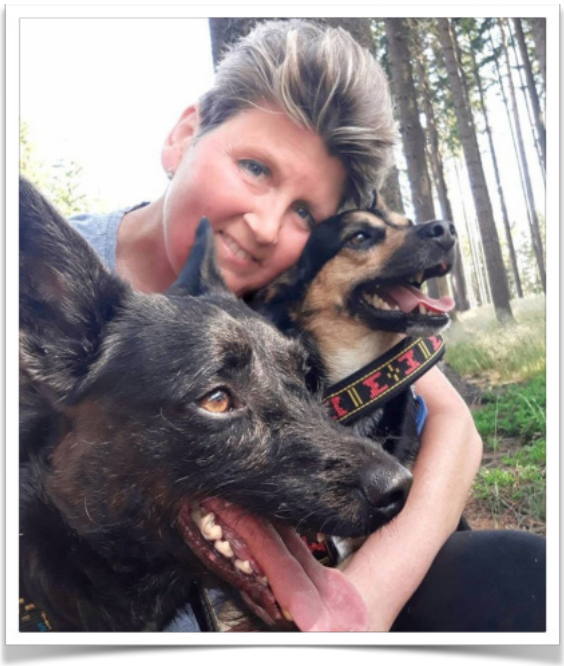

Stanislava Hejnová, SGC Červený Kostelec

Postrádáte něco ve firemním časopisu?

Určitě bych vylepšila titulní stránku časopisu, aby byl více poutavější. Třeba různými fotografiemi z ročních období, jídla, nebo i jiné tvořivosti. Určitě by se našel někdo, kdo by mohl mít nějaký nápad v naší společnosti a mohl by tak do časopisu přispět.

Povídání nejen o fotografování

nadšená fotografka Stanislava Hejnová

S paní Stanislavou Hejnovou nejen o fotografování si povídá Ladislav Kubeček. Protože celkový rozhovor zabírá 3 stránky a vše se nevejde, sdílíme jej na tomto odkazu: https://www.emerge.cz/o-nas/firemni-casopis/stanislava-hejnova

Pracujete u nás již od roku 2010, to už je dlouhá doba. Jste v zaměstnání spokojena?

To už je opravdu dlouhá doba. Spokojená jsem velice, protože když máte bezvadnou šéfovou (Eva Havelková 😉) a dobrý kolektiv, o který se můžete opřít, tak to se pracuje úplně samo.

Vaše šéfová na Vás prozradila, že moc hezky fotografujete. Je to pravda?

Každý máme nějakého koníčka, který nás drží při životě. Ať je to fotografování, háčkování, pletení, nebo vaření. Je to něco, co děláme srdcem. Každý koníček se má dělat naplno.

Jak jste s tím začala?

Fotil už můj děda i táta. Focení jsem znala už od malička. Můj taťka fotil starým Flexaretem, což byl fotoaparát, do kterého se koukalo ze shora. Bylo také úžasné ho vidět, jak fotky zpracovává v temné komoře. Při vyvolávání fotek hrála důležitou úlohu chemie, jako třeba vývojka, ustalovač a různé další přípravky. Další z nástrojů byly řezačka, zvětšovák, nebo leštička na fotky. A potom z toho vznikaly černobílé fotografie, které byly naprosto úžasné. Bavilo mě mému dědovi a taťkovi koukat pod ruce. Díky tomu jsem se také dostala k focení.

Co je důležité pro pěkný obrázek

Podle mě není důležitá technika, nebo samotný přístroj, kterým fotíte. Důležité je, jak se v ten daný moment cítíte při focení, co vidíte, jak to vnímáte svým srdcem, co vidíte při focení. Já se třeba podívám na pole vlčích máků a vidím nejen to pole, ale představím si španělské tanečnice s rudými rozevlátými sukněmi.
A když vidím makovice před rozkvětem, představuji si chlupaté neoholené brady neoholených mužů. Je to o přírodě, a o její kráse, kterou v ní vidíte. Focení je život sám ve své nádheře. A když vnímáte život v jeho pestrosti, tak i vaše fotky budou plné vašich zachycených momentů. Díky vašemu pohledu budou vaše fotky krásné.

Máte pro nás nějaký návod, jak dobře fotit?

Dnes snad všechny fotky vznikají v našich mobilech. Fotí dnes opravdu každý. Dejte do toho vaše srdce a vaše dílo bude krásné.

A co třeba zrcadlovka. Říká Vám to něco?

Ano říká. Je to můj sen, ale bohužel finančně nemožný. Finance za takový přístroj jsou dost vysoké, obzvláště pro mě, jako pro ženu. Myslím si, že zrcadlovka je pro profíka, který by se tím živil na různých akcích, nebo pro nějakou firmu nebo společnost aby to dávalo smysl. Držela jsem zrcadlovku v ruce, dokonce jsem s ní už dvakrát fotila. A je to zážitek. Velký objektiv, s velkým stínítkem, aby vám tam nešlo boční světlo. Zrdcadlovka je naprostá bomba. Mě stačí můj mobil.

A jak jste spokojena se svými výsledky focení?

Já spokojená jsem. Protože jsou to fotky, které si dělám pro radost. A když se někomu líbí, mám radost ještě větší. A opravdu mě potěší, když mě ohodnotí i jiný zkušený fotograf. Dokonce jsem jednou vyhrála první místo v soutěži “Léto fotografie”.

Co se Vám honí hlavou, když držíte v ruce foťák?

Kde mám ty psi. Když se zaměřím s foťákem na nějakou květinu nebo v přírodě mám psi puštěné na volno a první myšlenka je, kde jsou. A někdy se mi honí hlavou, a nevím, co to je, co vlastně fotím? Kolikrát fotím něco a nevím co to je. A pak doma v atlasu hledám, co jsem to vyfotila za motýla, nebo trávu, nebo květinu. Zrovna vloni jsem vyfotila nějakou úžasnou travinu a pak jsem doma zjistila, že je to Vrbovka žláznatá. A přitom je to taková drobounká rostlinka, která nebyla téměř vidět a zrovna v době začátku podzimu odkvétá.

Máte už dopředu představu, jak by měla fotka vypadat, když se díváte na nějaký objekt?

Určitě. Někdy se dokonce dopředu i na to připravím. V mém okolí, jsou statky, nebo chalupy. A když jdu kolem nich, už dopředu vím, jak by měla na fotce vypadat. Dokonce jsem si třeba natrhala do omláceného hrníčku bez ucha modré luční kvítí, aby to ladilo k modré fasádě chalupy, co jsem si vyhlédla. Takže jsem vlezla za oplocení, nainstalovala, vyfotila. Pak jsem se sbalila a šla jsem dál. Jednou mě dokonce přistihl nějaký pán a ptal se, co tam dělám. Já jsem z památkového ústavu, řekla jsem a byla jsem pryč. Ráda si vždy zjistím i informace o objektu, který chci fotit.

Zkoušela jste někdy fotit na zakázku, třeba narozeniny dětí, nebo svatbu?

Ne, na zakázku nikdy.

Co focení krajiny, hor, nebo moře?

Vše má své kouzlo. Já však miluji svůj domov, svůj rodný kraj, proto nevidím důvod fotit někde v zahraničí. Máme tu hory, lesy a krajina tu má svůj ráz i kouzlo. I slunce tu máme stejné, jako u moře.

Někdo si vezme album, otevře si víno a vzpomíná, co Vy?

Moc ráda vzpomínám u alba. Hlavně u starých alb a fotografií. Od toho ty alba a vzpomínky jsou. Po mém dědovi mám jako vzpomínku album, které má snad 20 kilo a je plné fotek s kapličkami. Děda měl kapličky rád, protože říkával, že kapličky jsou kostely chudých. Do kostela se málo kdy dostávali a zbyli jim jen ty kapličky. A také moc ráda vzpomínám nad rodinnými alby z dětství.
Moc vám děkuji za obohacující i poutavý rozhovor.

Ladislav Kubeček

fotky, které se do časopisu nevešly

Devátý ročník benefice "Ušij tašku a zaměstnej člověka"

EMERGE je podporovatelem zapsaného spolku Centrum Kašpar z Liberece. Podporujeme je přímo, ale také podporujeme každoroční benefiční akci, která je zaměřena na podporu zaměstnávání lidí, **"Ušij tašku a zaměstnej člověka"**. Tyto výrobky jsou pak na veřejné benefiční akci prodávány a příspěvek používá Centrum Kašpar na podporu a pomoc lidem při návratu do zaměstnání.

Více o akci Kašparovo taškaření, která se koná v sobotu 26. 11. 2022 v Oblastní galerii Liberec, se můžete dozvědět na tomto odkazu https://centrum-kaspar.cz/benefice/.

Jak můžete pomáhat s námi?

Ušijte tašky, batohy, kabelky, kosmetické taštičky, pytlíky, vaky…

Letos novinka – k tradičním taškám i jiné, nové a s láskou šité, pletené či háčkované výrobky. Vyrábíte sukně, chňapky, polštáře, čepice, pletete ponožky nebo jiné textilní výrobky a můžete do benefice jeden či více svých výtvorů darovat?

Vaše výrobky budou vystaveny v krásném prostoru Oblastní galerie Liberec a prodány na benefici Kašparovo taškaření

Můžeme se těšit na výrobky od vás? Pomůžete? Neumíte šít? Zapojte do šití další tvořivé lidi, vyvěste letáčky, uspořádejte šicí workshop či setkání, sdílejte výzvu a pomozte nám propojit všechny ochotné švadlenky či krejčí po celé ČR.

Tašky, moc prosíme, posílejte na adresu: Centrum Kašpar, Kašparova 73, 463 12 Liberec 25 nebo se za námi zastavte osobně.

Se srdečným pozdravem a velikým poděkováním za vaši pomoc.

Petra Hottmarová

Centrum Kašpar, z. s.
Kašparova 73
463 12 Liberec - Vesec
tel.: 731 439 967
www.centrum-kaspar.cz
www.Facebook.com

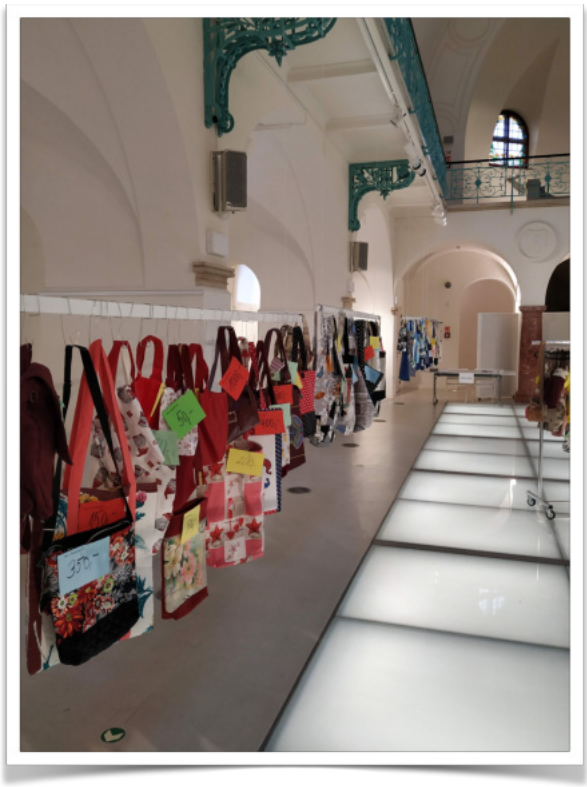

Lanovkou na Ještěd

Zaměstnancům nabízíme až do konce měsíce října výhodnou jízdu čtyřsedačkovou lanovkou na Skalku 892 m s GOPASS. Slevu získáte uplatněním voucheru a registrací na e-shopu www.gopass.travel Ideální výlet s celou rodinou. Informace pro zájemce: https://www.emerge.cz/emerge-aktualne/na-jested-s-gopass-voucher-pro-zamestnance-emerge

Od horní stanice lanovky Skalka se dostanete pohodovou procházkou k vysílači na Ještědu. Cesta je v mapy.cz značena jako "Hřebenová cesta" nebo v naší mapě jako trasa č. 4. a trvá cca 30 minut vycházkovou rychlostí, převýšení je pouze 100 metrů.

Více o Ještědu https://www.jested.cz/cs/historie

Milostivé léto II

Milostivé léto II začíná 1. září 2022. Dlužníci, kteří se chtějí zbavit svých dluhů bez nutnosti platit náklady exekuce a vysoké úroky, dostanou druhou šanci.

Milostivé léto II začne 1. září 2022 a potrvá do 30. listopadu 2022 a je určené všem, kdo chtějí uhradit dluhy veřejnoprávním institucím.

Pro více informací: https://www.emerge.cz/emerge-aktualne/milostive-leto-ii

Milostivé léto II

Osmisměrka z minulého čísla a jejich luštitelé

Zadání minulé 8 směrky a její řešení:

Jen dvě věci jsou nekonečné. Vesmír a lidská hloupost. **U té první si však nejsem tak jist**.

Albert Einsten.

Martin Kolárik - operátor výroby Nové Město n.M.

Mária Kekelyová - finanční účetní Náchod

Monika Petrová - operátor výroby Bezděčín

Osmisměrka

Zadání nové právní osmisměrky (viz tajenka)

BALÍK BIČÍK CIHLA HLASIVKA MAJITELKA NÁJEZD NERVOZITA OSNOVA POHLED PROGRAM PŘÍSTAV SNĚŽENKA SOUSTAVA SPORT TABULE TRVALKA

Luštit můžete přímo na papíře nebo online na tomto oskazu:

https://osmismerky.relaxweb.cz/osmismerka/48418

K	A	S	D	E	L	H	O	P	S
N	P	R	O	G	R	A	M	Ř	N
E	T	A	B	U	L	E	S	Í	Ě
R	A	V	O	N	S	O	A	S	Ž
V	B	A	L	Í	K	T	C	T	E
O	T	R	V	A	L	K	A	A	N
Z	E	N	Á	J	E	Z	D	V	K
I	M	A	J	I	T	E	L	K	A
T	R	O	P	S	B	I	Č	Í	K
A	K	V	I	S	A	L	H	I	C

8 směrka online

Tipnete si co je na obrázku?

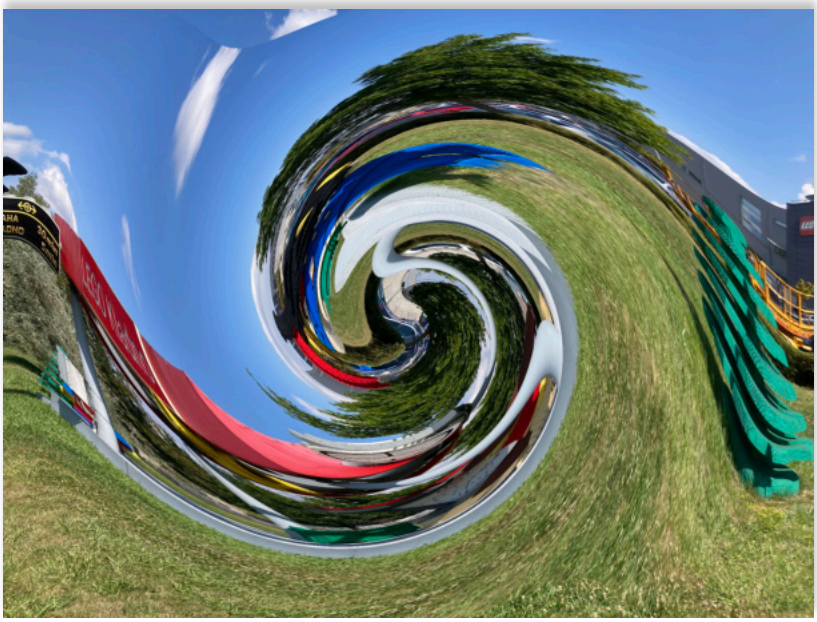

Nápověda: předloha se skrývá uvnitř časopisu.

Správné řešení posílejte na e-mail: redakce@emerge.cz